

**UCHWAŁA NR XXI/149/2021
RADY GMINY W OKSIE**

z dnia 28 stycznia 2021 r.

w sprawie przyjęcia Aneksu nr 1 do Programu Rewitalizacji Gminy Oksa na lata 2018 – 2023.

Na podstawie art. 18 ust. 2 pkt. 6 w związku z art. 7 ust. 1 pkt. 1 ustawy z dnia 8 marca 1990r. o samorządzie gminnym (tj. Dz. U. z 2020r. poz. 713, 1378) Rada Gminy w Oksie uchwala, co następuje:

§ 1.

Uchwala się „Aneks Nr 1 do Programu Rewitalizacji Gminy Oksa na lata 2018 – 2023” stanowiący Załącznik nr 1 do niniejszej uchwały.

§ 2.

Aneks Nr 1 do Programu Rewitalizacji Gminy Oksa na lata 2018 – 2023 stanowi uzupełnienie dokumentu głównego pn. Program Rewitalizacji Gminy Oksa na lata 2018 – 2023 przyjętego Uchwałą Rady Gminy w Oksie XXXVIII/196/2018 z dnia 29 maja 2018r.

§ 3.

Wykonanie uchwały powierza się Wójtowi Gminy Oksa.

§ 4.

Uchwała wchodzi w życie z dniem podjęcia.

Uzasadnienie do Uchwały Nr XXI/149/2021

Rady Gminy w Oksie

z dnia 28 stycznia 2021 r.

w sprawie przyjęcia Aneksu nr 1 do Programu Rewitalizacji Gminy Oksa na lata 2018 – 2023. Opracowanie „Aneksu Nr 1 do Programu Rewitalizacji Gminy Oksa na lata 2018 – 2023” zostało podyktowane koniecznością uzupełnienia inwestycji ujętych w dokumencie głównym. Dysponowanie Programem Rewitalizacji Gminy Oksa na lata 2018 – 2023 oraz Aneksem Nr 1 do Programu Rewitalizacji Gminy Oksa na lata 2018 – 2023 jest wymagane w perspektywie finansowej 2014-2020 w celu ubiegania się o dofinansowanie na realizację zadań związanych m.in. z ograniczeniem niskiej emisji. Gmina będzie się ubiegać o pozyskanie dofinansowania do projektów związanych z poprawą efektywności energetycznej budynków użyteczności publicznej, które zostały ujęte w Aneksie nr 1 do Programu Rewitalizacji Gminy Oksa na lata 2018 – 2023. Opinię w sprawie Aneksu Nr 1 wydał: Regionalny Dyrektor Ochrony Środowiska w Kielcach oraz Świętokrzyski Państwowy Wojewódzki Inspektor Sanitarny w Kielcach.

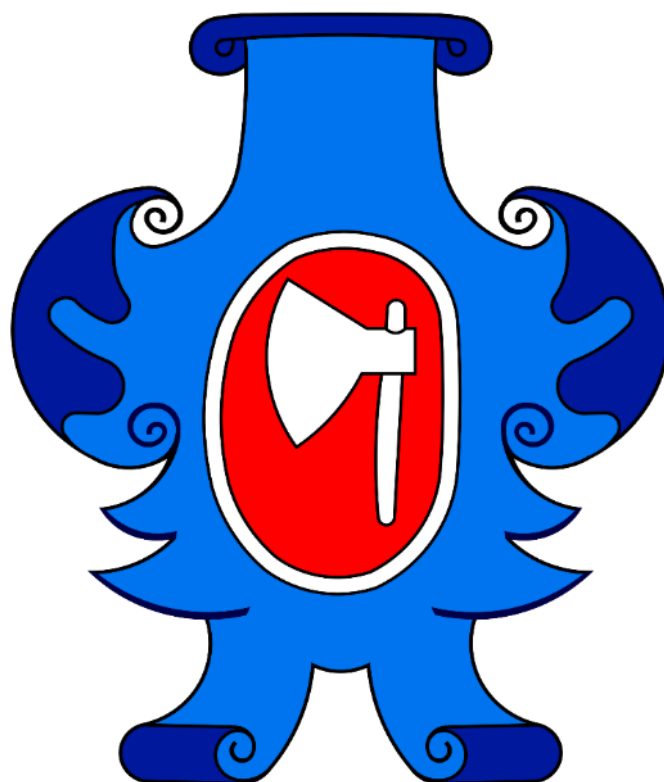

**Aneks nr 1 do Programu
Rewitalizacji
Gminy Oksa
na lata 2018-2023**

„Program Rewitalizacji Gminy Oksa na lata 2018-2023” został przyjęty uchwałą XXXVIII/196/2018 Rady Gminy w Oksie z dnia 29 maja 2018r. w sprawie przyjęcia „Programu Rewitalizacji Gminy Oksa na lata 2018-2023”

Program Rewitalizacji Gminy Oksa na lata 2018-2023 to wieloletni program działań w sferze społecznej oraz gospodarczej i/lub przestrzenno-funkcjonalnej i/lub technicznej i/lub środowiskowej, zmierzający do wyprowadzenia obszarów rewitalizacji ze stanu kryzysowego oraz stworzenia warunków do ich zrównoważonego rozwoju. Dokument ten przedstawia szczegółową analizę gminy i wyznacza obszary zdegradowane oraz obszar rewitalizacji znajdujące się w stanie kryzysowym z powodu koncentracji negatywnych zjawisk społecznych, w szczególności bezrobocia, ubóstwa, przestępczości, niskiego poziomu edukacji lub kapitału społecznego, a także niewystarczającego poziomu uczestnictwa w życiu publicznym i kulturalnym. Na terenie rewitalizacji poza negatywnymi zjawiskami społecznymi występują również negatywne zjawiska w sferach gospodarczej, środowiskowej, przestrzenno-funkcjonalnej, technicznej.

Opracowanie aneksu nr 1 do Programu Rewitalizacji Gminy Oksa na lata 2018-2023 wynika z analizy dotychczasowych działań zrealizowanych na obszarze rewitalizacji ich podsumowania oraz pojawienia się nowych inwestycji mających duże znaczenie dla rozwoju podobszarów rewitalizacji i całej gminy. Jednocześnie istnieje potrzeba wprowadzenia nowych podobszarów rewitalizacji.

Aneks wprowadza następujące zmiany:

- Do rozdziału 3. Wyznaczenie obszaru zdegradowanego na nowo wyznaczono obszary zdegradowane
- Do rozdziału 4 Wyznaczenie podobszarów rewitalizacji wprowadza się nowe podobszary rewitalizacji: Popowice podobszar nr 6, Rzeszówek podobszar nr 7, Tyniec podobszar nr 8, Nowe Kanice podobszar nr 9
- W rozdziale 5 Zasięg przestrzenny obszaru/podobszarów rewitalizacyjnych uaktualnia się mapy
- W rozdziale 7 Lista planowanych, podstawowych projektów i przedsięwzięć rewitalizacyjnych dodaje się projekty: Kompleksowa termomodernizacja budynków użyteczności publicznej na terenie Gminy Oksa – etap II, Aktywizacja osób bezrobotnych i poszukujących pracy

Rozdział 3 otrzymuje brzmienie

3 Wyznaczenie obszarów zdegradowanych

Punktem wyjścia w wyznaczeniu obszaru kryzysowego stała się analiza stanu całej gminy oraz określeniu problemów społecznych występujących na jej terenie. Następnie analizowano terytorialne zróżnicowanie w natężeniu występujących stanów kryzysowych biorąc pod uwagę zarówno gęstość zaludnienia poszczególnych obszarów jak i rozpiętość terytorialną. Następnie analizowano współwystępujące niedobory w otoczeniu gospodarczym, przestrzenno-funkcjonalnym, technicznym lub środowiskowym, które mogą wpływać pośrednio lub bezpośrednio na występowanie lub zwiększone natężenie negatywnych zjawisk społecznych. Gdy te dwa rodzaje problemów nakładają się na siebie na określonym terytorium, wtedy mamy przesłanki aby dany obszar zakwalifikować jako obszar kryzysowy i rozpocząć planowanie działań rewitalizujących.

Zgodnie z rozdziałem 3 punkt 3 Wytycznych w zakresie rewitalizacji w programach operacyjnych na lata 2014-2020 obszar zdegradowany – to obszar, na którym zidentyfikowano stan kryzysowy. Dotyczy to najczęściej obszarów miejskich, ale także wiejskich. Obszar zdegradowany może być podzielony na podobszary, w tym podobszary nieposiadające ze sobą wspólnych granic pod warunkiem stwierdzenia sytuacji kryzysowej na każdym z podobszarów. Na podstawie diagnozy zawartej w rozdziale 2 niniejszego dokumentu analizując kilkanaście różnych wskaźników wyznaczono obszar zdegradowany. Jako obszar zdegradowany wyznaczono sołectwa gdzie zidentyfikowano negatywne zjawiska społeczne oraz negatywne zjawiska gospodarcze, środowiskowe, funkcjonalno-przestrzenne i techniczne (**łącznie ilość negatywnych zjawisk ≥ 6**). Jako jednostki gdzie występują liczne problemy nakładające się zidentyfikowano sołectwa: Oksa, Popowice, Rzeszówek, Lipno, Zalesie, Rembiechowa, Węgleszyn Dębina, Węgleszyn, Zakrzów, Tyniec, Tyniec Kolonia, Nowe Kanice.

Procesem rewitalizacji zostaną objęte obszary, które charakteryzują się występowaniem największej ilości negatywnych zjawisk społecznych, gospodarczych, środowiskowych, technicznych oraz funkcjonalno – przestrzennych, a jednocześnie mają największy kapitał społeczny oraz potencjał rozwojowy.

Obszar zdegradowany obejmuje powierzchnię 9770 ha, co stanowi 84,12% powierzchni gminy i jest zamieszkiwany przez 3727 osób, tj. 79,05% ogółu mieszkańców Gminy Oksa. Poniższe tabele przedstawiają podsumowanie analizy wskaźników społecznych, gospodarczych, środowiskowych, funkcjonalno – przestrzennych i technicznych.

Podsumowanie diagnozy – wyznaczenie obszaru zdegradowanego

L.p.	Sołectwo	Sfera społeczna						
		Średnia liczba osób korzystających z GOPS	Wskaźnik liczby przestępstw	Wskaźnik osób bezrobotnych	Aktywizacja społeczna	SENIORZY	WIEK do 15 lat	Podgumowanie
1.	Błogoszów	23,00	0,07	7,0	TAK	0,09	0,08	2
2.	Oksa	114,00	0,37	5,0	TAK	0,18	0,14	4
3.	Popowice	13,00	0,05	10,0	TAK	0,05	0,04	3
4.	Pawężów	5,67	0,02	32,3	TAK	0,02	0,02	3
5.	Rzeszówek	14,67	0,05	7,0	TAK	0,04	0,03	2
6.	Lipno	15,00	0,04	9,3	TAK	0,07	0,05	2
7.	Zalesie	12,00	0,01	15,3	TAK	0,04	0,04	3
8.	Rembiechowa	23,33	0,04	7,7	TAK	0,07	0,09	2

Aneks nr 1 do Programu Rewitalizacji Gminy Oksa na lata 2018-2023

9.	Węgleszyn Dębina	30,67	0,05	6,7	TAK	0,05	0,09	2
10.	Węgleszyn Ogrody	39,67	0,04	5,3	TAK	0,05	0,06	2
11.	Węgleszyn	55,67	0,16	7,3	TAK	0,11	0,12	4
12.	Zakrzów	37,67	0,03	20,3	TAK	0,06	0,09	3
13.	Tyniec	16,33	0,04	10,0	TAK	0,03	0,03	3
14.	Tyniec Kolonia	36,00	0,02	6,0	TAK	0,05	0,04	3
15.	Nowe Kanice	15,67	0,01	5,7	TAK	0,07	0,03	3
16.	Stare Kanice	20,00	0,01	3,0	TAK	0,05	0,04	2
	Średnia dla gminy	29,52	0,06	9,88		0,06	0,06	

Podsumowanie diagnozy – wyznaczenie obszaru zdegradowanego

Sołectwo	Sfera środowiskowa		Sfera funkcjonalno - przestrzenna i techniczna				RAZEM
	Ilość azbestu pozostająca do utylizacji	Potrzeba ochrony powietrza	Zabytki na terenie sołectwa	Poprawa stanu inf. Wod - kad	Potrzeba zwiększenia dostępu do infrastruktury społecznej	PODSUMOWANIE	
Błogoszów	211,6	TAK		TAK		3	5
Oksa	281,8	TAK	TAK	TAK	TAK	5	9
Popowice	164,8	TAK		TAK	TAK	4	7
Pawężów	61,5	TAK		TAK		2	5
Rzeszówek	0	TAK	TAK	TAK	TAK	4	6
Lipno	163,7	TAK	TAK	TAK	TAK	5	7
Zalesie	170,8	TAK		TAK		3	6
Rembiechowa	190,9	TAK		TAK	TAK	4	6
Węgleszyn Dębina	195,9	TAK		TAK	TAK	4	6
Węgleszyn Ogrody	195	TAK		TAK		3	5
Węgleszyn	310,9	TAK	TAK	TAK	TAK	5	9
Zakrzów	147,9	TAK	TAK	TAK	TAK	4	7
Tyniec	190	TAK		TAK	TAK	4	7
Tyniec Kolonia	0	TAK		TAK	TAK	3	6
Nowe Kanice	98,1	TAK		TAK	TAK	3	6
Stare Kanice	118,3	TAK		TAK		2	4
Średnia dla gminy	156,33						0

Mapa: obszary zdegradowane na terenie gminy Oksa

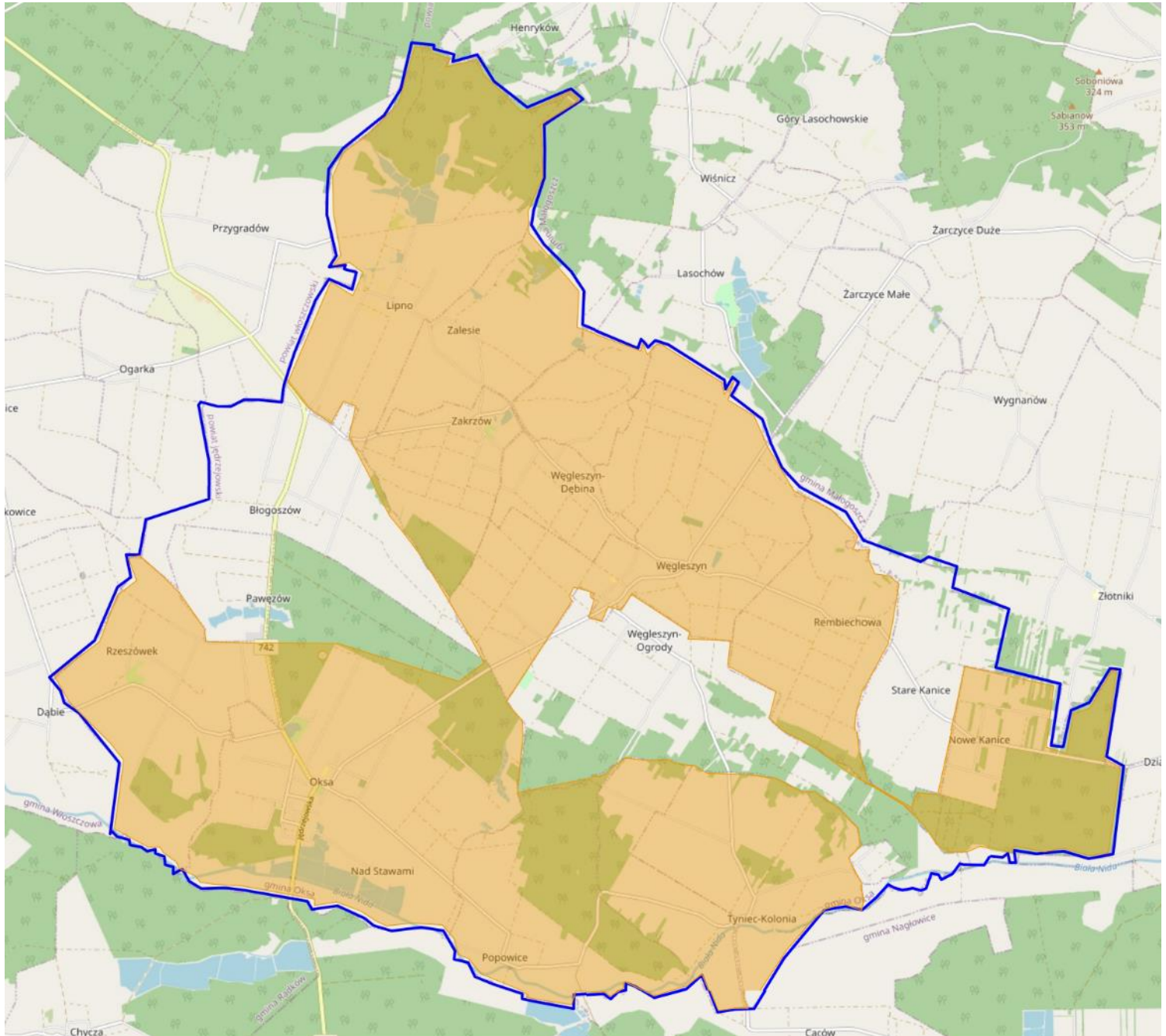

Legenda — granice gminy  obszar zdegradowany

Rozdział 4 otrzymuje brzmienie

4 Wyznaczenie podobszarów rewitalizacji

Zgodnie z założeniami ustawy obszar rewitalizacji może być podzielony na podobszary, w tym podobszary nieposiadające ze sobą wspólnych granic, lecz nie może obejmować terenów większych niż 20% powierzchni gminy oraz zamieszkałych przez więcej niż 30% mieszkańców gminy. Rewitalizacja będzie realizowana na 9 podobszarach znajdujących się w sołectwach:

- Oksa podobszar nr 1
- Lipno podobszar nr 2
- Rembiechowa podobszar nr 3
- Węgleszyn /Węgleszyn – Dębina podobszar nr 4
- Zakrzów podobszar nr 5
- Popowice podobszar nr 6
- Rzeszówek podobszar nr 7
- Tyniec podobszar nr 8
- Nowe Kanice podobszar nr 9

Tabela 1 Liczba mieszkańców Gminy Oksa – delimitacja

Liczba mieszkańców Gminy Oksa - stan na 31.12.2017r.	4715
Mieszkańcy podobszarów rewitalizacji	1403
%	29,76%

	Liczba mieszkańców	31.12.2017	Mieszkańcy obszaru rewitalizacji
1.	Błogoszów	376	
2.	Oksa	791	395
3.	Popowice	189	54
4.	Pawężów	99	
5.	Rzeszówek	175	48
6.	Lipno	292	103
7.	Zalesie	186	
8.	Rembiechowa	403	171
9.	Węgleszyn Dębina	344	198
10.	Węgleszyn Ogrody	290	
11.	Węgleszyn	520	59
12.	Zakrzów	276	276
13.	Tyniec	164	40
14.	Tyniec Kolonia	233	
15.	Nowe Kanice	154	59
16.	Stare Kanice	223	
	Razem	4715	1403
			29,76%

Źródło: Opracowanie własne

Pogłębiona diagnoza podobszarów rewitalizacji

Jednym z najważniejszych elementów Programu Rewitalizacji jest pogłębiona diagnoza obszaru rewitalizacji, która obejmuje analizę czynników i zjawisk kryzysowych oraz lokalnych potencjałów we wszystkich sferach, tj. społecznej, gospodarczej, środowiskowej, przestrzenno- funkcjonalnej. Poniższej przedstawiona została szczegółowa analiza podobszarów rewitalizacji:

- Oksa podobszar nr 1
- Lipno podobszar nr 2
- Rembiechowa podobszar nr 3
- Węgleszyn podobszar nr 4
- Węgleszyn – Dębina podobszar nr 5
- Zakrzów podobszar nr 6
- Popowice podobszar nr 7
- Rzeszówek podobszar nr 8
- Tyniec podobszar nr 9
- Nowe Kanice podobszar nr 10

Podobszar rewitalizacji nr 1 - Oksa

Sołectwo Oksa stanowi serce i centrum gminy, o czym świadczy chociażby lokalizacja najważniejszych instytucji publicznych. W miejscowości zlokalizowane są: Urząd Gminy, Ochotnicza Straż Pożarna, Gminna Biblioteka Publiczna, Ośrodek Zdrowia, Szkoła Podstawowa. Jednocześnie sołectwo kumulacje negatywne zjawiska społeczno-gospodarcze takie jak: bezrobocie, wysoka przestępczość czy ubóstwo. Podobszar rewitalizacji obejmuje swym zasięgiem przede wszystkim centrum administracyjne gminy. Stan kryzysowy został zdiagnozowany w obszarze społecznym, gospodarczym, środowiskowym, przestrzenno – funkcjonalnym oraz technicznym. Na wyznaczonym obszarze zdiagnozowane zostały istotne przyczyny występowania sytuacji kryzysowej wynikające z zamieszkiwania na danym obszarze w większości ludności w wieku poprodukcyjnym, osób bezrobotnych oraz wykluczonych społecznie i zawodowo ze względu na niepełnosprawność, stan długotrwałego bezrobocia lub nadużywanie alkoholu i korzystanie ze świadczeń pomocy społecznej.

Na wyznaczonym terenie występuje niedobór w dostępie do infrastruktury społecznej umożliwiającej korzystanie z usług społeczno- kulturalnych, zagospodarowania czasu wolnego społeczności lokalnej, w tym dzieci i młodzieży szkolnej. Zdegradowany obszar cechuje się również niskim poziomem rozwoju gospodarczego oraz niskim wskaźnikiem aktywności gospodarczej i przedsiębiorczości.

Sfera usługowa miejscowości nie jest w stanie sprostać wymaganiom mieszkańców, przejezdnych oraz turystów odwiedzających. Również w obszarze przestrzeni publicznej i środowiska naturalnego wyznaczony obszar charakteryzuje się wysokim stopniem zdegradowania. Zdecydowana większość budynków ogrzewana jest piecami węglowymi, co skutkuje potencjalnym zwiększeniem problemu niskiej emisji. Część budynków pokryta jest pokryciem dachowym zawierającym azbest, a stan techniczny budynków oraz infrastruktury technicznej kształtują się na bardzo niskim poziomie. Centrum gminy nie jest w stanie wypełnić rosnącego popytu na usługi społeczne/ kulturalne/ sportowo - rekreacyjne/ turystyczne i oświatowe większości mieszkańców, turystów oraz osób przejeżdżających przez gminę. W przypadku wielu usług, brak infrastruktury skutkuje zmniejszoną różnorodnością oraz atrakcyjnością turystyczną i mieszkaniową całej gminy.

Zidentyfikowane **problemy społeczne:**

- 102 osób tj. 12,90% mieszkańców miejscowości Oksa korzysta z pomocy GOPS,

- 30 dzieci tj. 20,41% ogółu korzystających i 34,88% ogółu dzieci w wieku do 16 r.ż. zamieszkujących w Oksie objętych było w 2017r. pomocą z zakresu dożywiania,
- 6 mieszkańców sołectwa tj. 42,86% ogółu korzystających sołectwa pobierało zasiłek stały w 2017r.,
- Zasiłek okresowy w 2017r. pobierało 6 osób tj. 46,15% ogółu korzystających,
- 10 mieszkańców tj. 30,30% ogółu korzystających pobierało zasiłek celowy w 2017r.,
- Wsparciem z powodu bezrobocia zostało objętych było w 2017r. 21 osób z terenu sołectwa, tj. 28,77% ogółu korzystających,
- 26 mieszkańców tj. 26,26% ogółu korzystających pobierało zasiłek z tytułu ubóstwa w 2017r.,
- 13 osób skorzystało w 2017r. z pomocy GOPS z powodu niepełnosprawności co stanowiło 61,90% ogółu korzystających,
- 11 osób tj. 23,40% ogółu korzystających skorzystało z zasiłku z tytułu długotrwałej lub ciężkiej choroby,
- na terenie sołectwa dokonano 90 przestępstw i wykroczeń w latach 2015-2017 tj. 36,73% wszystkich przestępstw/wykroczeń na terenie gminy,
- liczba osób w wieku SENIORA w 2017r. wynosiła 214 osób co stanowiło 18,40% ogółu mieszkańców sołectwa w 2017 roku,

Potencjały w sferze społecznej:

Na terenie miejscowości są zarejestrowane 2 organizacje pozarządowe:

- Gminny Związek Emerytów, Rencistów i Inwalidów w Oksie
- Ochotnicza Straż Pożarna w Oksie,

Duży potencjał sołectwa stanowią uzdolnione dzieci i młodzież ucząca się w Szkole Podstawowej w Oksie.

Zidentyfikowane problemy środowiskowe:

- Oksa emituje największą ilość dwutlenku węgla.

Potencjały w obszarze środowiska:

Na terenie miejscowości znajduje się 5 pomników przyrody m.in.:

- Pięć dębów szypułkowatych

Potencjały w obszarze gospodarczym:

- w Oksie co roku rejestrowanych jest najwięcej podmiotów gospodarczych.

Zidentyfikowane problemy w sferze technicznej:

- istnieje potrzeba:
 - Zagospodarowania terenów znajdujących się przy: budynku szkoły wraz z budową boiska wielofunkcyjnego
 - Modernizacji boiska sportowego przy Szkole Podstawowej w celu rozwoju infrastruktury sportowo – rekreacyjnej
 - Modernizacji budynku Urzędu Gminy
 - Modernizacji budynku Ośrodka Zdrowia

Podobszar rewitalizacji nr 2 – Lipno

Na terenie podobszaru rewitalizacji znajduje się strażnica OSP wraz z Świetlicą Wiejską. Obiekty te wymagają przeprowadzenia prac związanych z termomodernizacją. Teren znajdujący przy tych obiektach wymaga zagospodarowania w infrastrukturę sportowo-rekreacyjną. Stan przestrzeni publicznej jest niedoinwestowana, ulegająca degradacji i zniszczeniu. Obszar cechuje się również

niskim poziomem rozwoju gospodarczego oraz niskim wskaźnikiem aktywności gospodarczej i przedsiębiorczości. Niedostatecznie rozwinięty kapitał społeczny, przejawia się występowaniem takich zjawisk jak wandalizm, zanieczyszczenie terenów publicznych, niska estetyka przestrzeni.

Na tym obszarze koncentrują się w szczególności następujące problemy:

Zidentyfikowane problemy społeczne:

- 14 osób tj. 4,79% mieszkańców miejscowości Komorniki korzysta z pomocy GOPS,
- 5 dzieci tj. 3,40% ogółu korzystających i 20% ogółu dzieci w wieku do 16 r.ż. zamieszkujących w Lipno objętych było w 2017r. pomocą z zakresu dożywiania,
- Zasiłek stały w 2017r. pobierały 2 osoby tj. 14,29% ogółu korzystających,
- Zasiłek celowy w 2017r. pobierały 2 osoby tj. 6,06% ogółu korzystających,
- 6 mieszkańców tj. 8,22% ogółu korzystających pobierało zasiłek z tytułu bezrobocia w 2017r.,
- 6 mieszkańców tj. 6,06% ogółu korzystających pobierało zasiłek z tytułu ubóstwa w 2017r.,
- 3 mieszkańców tj. 14,29% ogółu korzystających pobierało zasiłek z tytułu niepełnosprawności w 2017 r.,
- 1 osoba tj. 2,13% ogółu korzystających skorzystało z zasiłku z tytułu długotrwałej lub ciężkiej choroby,
- Na terenie sołectwa dokonano 9 przestępstw i wykroczeń w latach 2015-2017 tj. 3,67% wszystkich przestępstw/wykroczeń na terenie gminy,
- Liczba osób w wieku SENIORA w 2017r. wynosiła 81 osób co stanowiło 4,96% ogółu mieszkańców sołectwa w 2017 roku,

Potencjały w sferze społecznej:

Na terenie miejscowości są zarejestrowana jest organizacja pozarządowa:

- Ochotnicza Straż Pożarna w Lipnie

Zidentyfikowane problemy środowiskowe:

- w Lipnie pozostało jeszcze do utylizacji 14 880 m² azbestu tj. ponad 6,54% azbestu pozostającego do utylizacji na terenie gminy,

Potencjały w obszarze środowiska:

Na terenie miejscowości znajduje się obszary chronione m.in.:

Zidentyfikowane problemy w sferze funkcjonalno-przestrzennej:

Istnieje potrzeba:

- Modernizacji/budowy dróg przebiegających przez teren miejscowości oraz budowy na niektórych z nich infrastruktury towarzyszącej np. oświetlenie, chodniki, ciągi rowerowe, itp.,

Zidentyfikowane problemy w sferze technicznej:

Istnieje potrzeba:

- Termomodernizacji Remizy OSP
- OZE (pompa ciepła i panele),
- wymiana instalacji elektrycznej,
- wymiana pokrycia dachu.

Podobszar rewitalizacji nr 3 - Rembiechowa

Na podobszarze rewitalizacji znajduje się Świetlica Wiejska. Obiekt ten wymaga przeprowadzenia prac związanych z termomodernizacją. Stan przestrzeni publicznej jest niedoinwestowana, ulegająca degradacji i zniszczeniu. Obszar cechuje się również niskim poziomem rozwoju gospodarczego oraz niskim wskaźnikiem aktywności gospodarczej i przedsiębiorczości. Niedostatecznie rozwinięty kapitał społeczny, przejawia się występowaniem takich zjawisk jak wandalizm, zanieczyszczenie terenów

publicznych, niska estetyka przestrzeni. Na tym obszarze koncentrują się w szczególności następujące problemy:

Zidentyfikowane problemy społeczne:

- 27 osób tj. 6,70% mieszkańców miejscowości Rembiechowa korzysta z pomocy GOPS,
- 7 dzieci tj. 4,76% ogółu korzystających i 15,91% ogółu dzieci w wieku do 16 r.ż. zamieszkujących w Rembiechową objętych było w 2017r. pomocą z zakresu dożywiania,
- Zasiłek stały w 2017r. pobierała 1 osoba tj. 7,14% ogółu korzystających,
- Zasiłek okresowy w 2017r. pobierała 1 osoba tj. 7,69% ogółu korzystających,
- Zasiłek celowy w 2017r. pobierały 2 osoby tj. 6,06% ogółu korzystających,
- 6 mieszkańców tj. 8,22% ogółu korzystających pobierało zasiłek z tytułu bezrobocia w 2017r.,
- 8 mieszkańców tj. 8,08% ogółu korzystających pobierało zasiłek z tytułu ubóstwa w 2017r.,
- 3 osoby tj. 6,38% ogółu korzystających skorzystało z zasiłku z tytułu długotrwałej lub ciężkiej choroby,
- 4 osoby tj. 30,77% ogółu korzystających skorzystało z zasiłku z tytułu alkoholizmu w 2017r.,(pierwsze miejsce w gminie)
- Na terenie sołectwa dokonano 9 przestępstw i wykroczeń w latach 2015-2017 tj. 3,67% wszystkich przestępstw/wykroczeń na terenie gminy,
- Liczba osób w wieku SENIORA w 2017r. wynosiła 83 osoby co stanowiło 7,14% ogółu mieszkańców sołectwa w 2017 roku,

Potencjały w sferze społecznej:

Na terenie miejscowości są zarejestrowane dwie organizacje pozarządowe:

- Ochotnicza Straż Pożarna w Rembiechowej
- Koło Gospodyń Wiejskich Rembiechowa

Zidentyfikowane problemy środowiskowe:

- w Rembiechowej pozostało jeszcze do utylizacji 17 352 m² azbestu tj. ponad 7,63% azbestu pozostającego do utylizacji na terenie gminy,

Zidentyfikowane problemy w sferze funkcjonalno-przestrzennej:

Istnieje potrzeba:

- Modernizacji Remizy w Rembiechowej

Zidentyfikowane problemy w sferze technicznej:

Istnieje potrzeba:

- Termomodernizacji Remizy w Rembiechowej
 - wymiana dachu,
 - ogrzewania,
 - ocieplenie ścian,
 - prace termomodernizacyjne wewnątrz oraz na zewnątrz budynku,
 - wymiana drzwi, okien,
 - wymiana dachu.

Podobszar rewitalizacji nr 4 - sołectwo Węgleszyn/Węgleszyn-Dębina

Obszar obejmuje fragmenty sołectw Węgleszyn – Dębina oraz Węgleszyn. Na tym terenie znajduje się Świetlica Wiejska w Węgleszynie Debina oraz Szkoła Podstawowa w Węgleszynie. Obiekt ten wymaga

przeprowadzenia prac związanych z termomodernizacją. Teren znajdujący przy tym obiekcie wymaga zagospodarowania w infrastrukturę sportowo-rekreacyjną. Stan przestrzeni publicznej jest niedoinwestowana, ulegająca degradacji i zniszczeniu. Obszar cechuje się również niskim poziomem rozwoju gospodarczego oraz niskim wskaźnikiem aktywności gospodarczej i przedsiębiorczości. Niedostatecznie rozwinięty kapitał społeczny, przejawia się występowaniem takich zjawisk jak wandalizm, zanieczyszczenie terenów publicznych, niska estetyka przestrzeni.

Na tym obszarze koncentrują się w szczególności następujące problemy:

Zidentyfikowane problemy społeczne:

- 24 osoby tj. 6,98% mieszkańców miejscowości Węgleszyn-Dębina korzysta z pomocy GOPS,
- 10 dzieci tj. 6,80% ogółu korzystających i 18,52% ogółu dzieci w wieku do 16 r.ż. zamieszkujących w Węgleszyn-Dębina objętych było w 2017r. pomocą z zakresu dożywiania,
- 2 mieszkańców tj. 2,74% ogółu korzystających pobierało zasiłek z tytułu bezrobocia w 2017r.,
- 4 mieszkańców tj. 4,04% ogółu korzystających pobierało zasiłek z tytułu ubóstwa w 2017r.,
- 1 osoba tj. 2,13% ogółu korzystających skorzystało z zasiłku z tytułu długotrwałej lub ciężkiej choroby w 2017 r.,
- 1 osoba tj. 2,78% ogółu korzystających skorzystało z zasiłku z tytułu bezradności w sprawach wychowawczych w 2017r.,
- Na terenie sołectwa dokonano 12 przestępstw i wykroczeń w latach 2015-2017 tj. 4,90% wszystkich przestępstw/wykroczeń na terenie gminy,
- Liczba osób w wieku SENIORA w 2017r. wynosiła 62 osoby co stanowiło 5,33% ogółu mieszkańców sołectwa w 2017 roku,

Potencjały w sferze społecznej:

Na terenie miejscowości są zarejestrowane dwie organizacje pozarządowe:

- Ochotnicza Straż Pożarna w Węgleszynie
- Koło Gospodyń Wiejskich Węgleszyn - Dębina

Zidentyfikowane problemy środowiskowe:

- w Rembiechowej pozostało jeszcze do utylizacji 17 811m² azbestu tj. ponad 7,83% azbestu pozostającego do utylizacji na terenie gminy,

Zidentyfikowane problemy w sferze funkcjonalno-przestrzennej:

Istnieje potrzeba:

- Modernizacji Domu Ludowego w Węgleszynie - Dębinie

Zidentyfikowane problemy w sferze technicznej:

Istnieje potrzeba:

- Termomodernizacji Domu Ludowego
 - wymiana dachu,
 - ogrzewania,
 - ocieplenie ścian,
 - prace termomodernizacyjne wewnątrz oraz na zewnątrz budynku,
 - wymiana drzwi, okien,
- Uporządkowania gospodarki wodno - ściekowej

Podobszar rewitalizacji nr 5 Zakrzów

Zidentyfikowane **problemy społeczne:**

- 26 osób tj. 9,42% mieszkańców miejscowości Zakrzów korzysta z pomocy GOPS,
- 12 dzieci tj. 8,16% ogółu korzystających i 26,09% ogółu dzieci w wieku do 16 r.ż. zamieszkujących Zakrzów objętych było w 2017r. pomocą z zakresu dożywiania,
- 1 mieszkaniec tj. 3,03% ogółu korzystających pobierało zasiłek celowy w 2017r.,
- Wsparciem z powodu bezrobocia zostało objętych było w 2017r. 2 osoby z terenu sołectwa, tj. 2,74% ogółu korzystających,
- 6 mieszkańców tj. 6,06% ogółu korzystających pobierało zasiłek z tytułu ubóstwa w 2017r.,
- 2 osoby tj. 4,26% ogółu korzystających skorzystało z zasiłku z tytułu długotrwałej lub ciężkiej choroby,
- 4 osoby tj. 11,11% ogółu korzystających skorzystało z zasiłku z tytułu bezradności w sprawach wychowawczych,
- Zasiłek z tytułu alkoholizmu pobiera 2 osoba tj. 15,38% ogółu korzystających,
- Na terenie sołectwa dokonano 7 przestępstw i wykroczeń w latach 2015-2017 tj. 2,86% wszystkich przestępstw/wykroczeń na terenie gminy,
- Osoby młode do 16 roku stanowią 9,03% mieszkańców sołectwa tj. 75 osób,
- Liczba osób w wieku SENIORA w 2015r. wynosiła 71 osoby co stanowiło 6,10% ogółu mieszkańców sołectwa w 2017 roku,

Potencjały w sferze społecznej:

- Na terenie miejscowości zlokalizowana jest Ochotnicza Straż Pożarna w Zakrzowie

Zidentyfikowane problemy środowiskowe:

- w Zakrzowie pozostało jeszcze do utylizacji 13 442 m² azbestu tj. ponad 5,91% azbestu pozostającego do utylizacji na terenie gminy.

Potencjały w obszarze środowiska:

Miejscowość położona na terenie:

Na terenie miejscowości znajduje się pomnik przyrody:

- Dwanaście dębów

Zidentyfikowane problemy w sferze funkcjonalno-przestrzennej:

- istnieje potrzeba:
 - Modernizacji/budowy dróg przebiegających przez teren miejscowości oraz budowy na niektórych z nich infrastruktury towarzyszącej np. oświetlenie, chodniki, ciągi rowerowe, itp.,

Zidentyfikowane problemy w sferze technicznej:

Istnieje potrzeba:

- Termomodernizacji Remizy OSP:
 - OZE (pompa ciepła i panele)
 - wymiana instalacji elektrycznej,
 - wymiana pokrycia dachu,
 - termomodernizacja,
 - strop wymaga izolacji.
- Uporządkowania gospodarki wodno - ściekowej

Podobszar rewitalizacji nr 6 Popowice

Zidentyfikowane **problemy społeczne:**

- 9 osób tj. 4,72% mieszkańców miejscowości Popowice korzysta z pomocy GOPS,
- 6 dzieci tj. 4,8% ogółu korzystających i 33,33% ogółu dzieci w wieku do 16 r.ż. zamieszkujących podobszar rewitalizacji objętych było w 2017r. pomocą z zakresu żywienia,
- 2 mieszkańców pobierało zasiłek z tytułu ubóstwa w 2017r.,
- 2 osoby tj. 4,26% ogółu korzystających skorzystało z zasiłku z tytułu bezradności w sprawach wychowawczych,
- Na terenie sołectwa dokonano 13 przestępstw i wykroczeń w latach 2015-2017 tj. 5,31% wszystkich przestępstw/wykroczeń na terenie gminy,
- W 2017 roku 10 osób z podobszaru rewitalizacji zarejestrowanych było w PUP
- Osoby młode do 16 roku stanowią 15,87% mieszkańców sołectwa tj. 30 osób,
- Liczba osób w wieku SENIORA w 2017r. wynosiła 58 osoby co stanowiło 30,69% ogółu mieszkańców sołectwa w 2017 roku,

Zidentyfikowane **problemy środowiskowe:**

- w Popowicach pozostało jeszcze do utylizacji 164,8 ton

Zidentyfikowane **problemy w sferze funkcjonalno-przestrzennej:**

- istnieje potrzeba:
 - Modernizacji/budowy dróg przebiegających przez teren miejscowości oraz budowy na niektórych z nich infrastruktury towarzyszącej np. oświetlenie, chodniki, ciągi rowerowe, itp.,
 - zwiększenie dostępu do infrastruktury integracyjnej, kulturowej

Zidentyfikowane **problemy w sferze technicznej:**

Istnieje potrzeba:

- Termomodernizacji Remizy OSP:
 - OZE (pompa ciepła i panele)
 - wymiana instalacji elektrycznej,
 - wymiana pokrycia dachu,
 - termomodernizacja,
 - strop wymaga izolacji.
- Uporządkowania gospodarki wodno - ściekowej

Podobszar rewitalizacji nr 7 Rzeszówek

Zidentyfikowane **problemy społeczne:**

- 12 osób tj. 6,86% mieszkańców miejscowości Rzeszówek korzysta z pomocy GOPS,
- 5 mieszkańców tj. 15,15% ogółu korzystających pobierało zasiłek celowy w 2017r., 2 zasiłek okresowy
- Wsparciem z powodu bezrobocia zostało objętych było w 2017r. 8 osób z terenu sołectwa,
- 10 mieszkańców tj. 10,10% ogółu korzystających pobierało zasiłek z tytułu ubóstwa w 2017r.,
- 6 osób tj. 12,77% ogółu korzystających skorzystało z zasiłku z tytułu długotrwałej lub ciężkiej choroby,
- 3 osoby tj. 8,33% ogółu korzystających skorzystało z zasiłku z tytułu bezradności w sprawach wychowawczych,
- 1 osoba z podobszaru rewitalizacji otrzymywała wsparcie w 2017r. z powodu niepełnosprawności.

- Na terenie sołectwa dokonano 13 przestępstw i wykroczeń w latach 2015-2017 tj. 5,31% wszystkich przestępstw/wykroczeń na terenie gminy,
- W 2017 roku 5 osób z podobszaru rewitalizacji zarejestrowanych było w PUP
- Osoby młode do 16 roku stanowią 13,71% mieszkańców sołectwa tj. 24 osób,
- Liczba osób w wieku SENIORA w 2017r. wynosiła 50 osoby co stanowiło 28,57% ogółu mieszkańców sołectwa w 2017 roku,

Zidentyfikowane problemy w sferze funkcjonalno-przestrzennej:

- istnieje potrzeba:
 - Modernizacji/budowy dróg przebiegających przez teren miejscowości oraz budowy na niektórych z nich infrastruktury towarzyszącej np. oświetlenie, chodniki, ciągi rowerowe, itp.,
 - zwiększenie dostępu do infrastruktury integracyjnej, kulturowej

Zidentyfikowane problemy w sferze technicznej:

Istnieje potrzeba:

- Termomodernizacji Remizy OSP:
 - OZE (pompa ciepła i panele)
 - wymiana instalacji elektrycznej,
 - wymiana pokrycia dachu,
 - termomodernizacja,
 - strop wymaga izolacji.
- Uporządkowania gospodarki wodno - ściekowej

Podobszar rewitalizacji nr 8 Tyniec/Tyniec Kolonia

Zidentyfikowane **problemy społeczne:**

- 46 osób mieszkańców podobszaru rewitalizacji korzysta z pomocy GOPS,
- 17 dzieci tj. 11,36% ogółu korzystających i 80,56% ogółu dzieci w wieku do 16 r.ż. zamieszkujących podobszar rewitalizacji objętych było w 2017r. pomocą z zakresu dożywiania,
- 2 mieszkańców tj. 6,06% ogółu korzystających pobierało zasiłek celowy w 2017r.,
- Wsparciem z powodu bezrobocia zostało objętych było w 2017r. 8 osoby z terenu podobszaru rewitalizacji, tj. 12,33% ogółu korzystających,
- 10 mieszkańców tj. 11% ogółu korzystających pobierało zasiłek z tytułu ubóstwa w 2017r.,
- 6 osób tj. 12,77% ogółu korzystających skorzystało z zasiłku z tytułu długotrwałej lub ciężkiej choroby,
- 5 osoby tj. 13,89% ogółu korzystających skorzystało z zasiłku z tytułu bezradności w sprawach wychowawczych,
- Na terenie sołectwa dokonano 15 przestępstw i wykroczeń w latach 2015-2017 tj. 6,12% wszystkich przestępstw/wykroczeń na terenie gminy,
- W 2017 roku 14 osób z podobszaru rewitalizacji zarejestrowanych było w PUP
- Maleje liczba osób młodych w wieku do 16 r.ż na podobszarze rewitalizacji

Zidentyfikowane problemy środowiskowe:

- Na podobszarze pozostało jeszcze do utylizacji 17 269,00 m² azbestu tj. ponad 7,59% azbestu pozostającego do utylizacji na terenie gminy.

Zidentyfikowane problemy w sferze funkcjonalno-przestrzennej:

- istnieje potrzeba:
 - Modernizacji/budowy dróg przebiegających przez teren miejscowości oraz budowy na niektórych z nich infrastruktury towarzyszącej np. oświetlenie, chodniki, ciągi rowerowe, itp.,

- istnieje potrzeba zwiększenia dostępu do infrastruktury społecznej

Zidentyfikowane problemy w sferze technicznej:

Istnieje potrzeba:

- Termomodernizacji Remizy OSP/świetlicy wiejskiej:
 - OZE (pompa ciepła i panele)
 - wymiana instalacji elektrycznej,
 - wymiana pokrycia dachu,
 - termomodernizacja,
 - strop wymaga izolacji.
- Uporządkowania gospodarki wodno - ściekowej

Podobszar rewitalizacji nr 9 Nowe Kanice

Zidentyfikowane **problemy społeczne:**

- 14 osób tj. 9,09% mieszkańców miejscowości Nowe Kanice korzysta z pomocy GOPS,
- 4 dzieci tj. 2,72% ogółu korzystających i 21,05% ogółu dzieci w wieku do 16 r.ż. zamieszkujących Nowe Kanice objętych było w 2017r. pomocą z zakresu dożywiania,
- 2 mieszkańców tj. 6,06% ogółu korzystających pobierało zasiłek celowy w 2017r.,
- Wsparciem z powodu bezrobocia zostało objętych było w 2017r. 3 osoby z terenu sołectwa, tj. 4,11% ogółu korzystających,
- 3 mieszkańców tj. 3,3% ogółu korzystających pobierało zasiłek z tytułu ubóstwa w 2017r.,
- 3 osoby tj. 6,38% ogółu korzystających skorzystało z zasiłku z tytułu długotrwałej lub ciężkiej choroby,
- 6 osób tj. 16,67% ogółu korzystających skorzystało z zasiłku z tytułu bezradności w sprawach wychowawczych,
- Na terenie sołectwa dokonano 3 przestępstwa i wykroczeń w latach 2015-2017 tj. 1,22% wszystkich przestępstw/wykroczeń na terenie gminy,
- W 2017 roku 7 osób z podobszaru rewitalizacji zarejestrowanych było w PUP
- Osoby młode do 16 roku stanowią 18,83% mieszkańców sołectwa tj. 29 osób,
- Liczba osób w wieku SENIORA w 2017r. wynosiła 37 osoby co stanowiło 24,03% ogółu mieszkańców sołectwa w 2017 roku,

Zidentyfikowane problemy w sferze funkcjonalno-przestrzennej:

- istnieje potrzeba:
 - Modernizacji/budowy dróg przebiegających przez teren miejscowości oraz budowy na niektórych z nich infrastruktury towarzyszącej np. oświetlenie, chodniki, ciągi rowerowe, itp.,
 - istnieje potrzeba zwiększenia dostępu do infrastruktury społecznej

Zidentyfikowane problemy w sferze technicznej:

Istnieje potrzeba:

- Termomodernizacji Remizy OSP:
 - OZE (pompa ciepła i panele)
 - wymiana instalacji elektrycznej,
 - wymiana pokrycia dachu,
 - termomodernizacja,
 - strop wymaga izolacji.
- Uporządkowania gospodarki wodno - ściekowej

Rozdział 5 otrzymuje brzmienie

5 Zasięg przestrzenny obszaru/podobszarów rewitalizacyjnych



Rewitalizacja będzie realizowana na 9 podobszarach znajdujących się w sołectwach:

- Oksa podobszar nr 1
- Lipno podobszar nr 2
- Rembiechowa podobszar nr 3
- Węgleszyn /Węgleszyn – Dębina podobszar nr 4
- Zakrzów podobszar nr 5
- Popowice podobszar nr 6
- Rzeszówek podobszar nr 7
- Tyniec podobszar nr 8
- Nowe Kanice podobszar nr 9

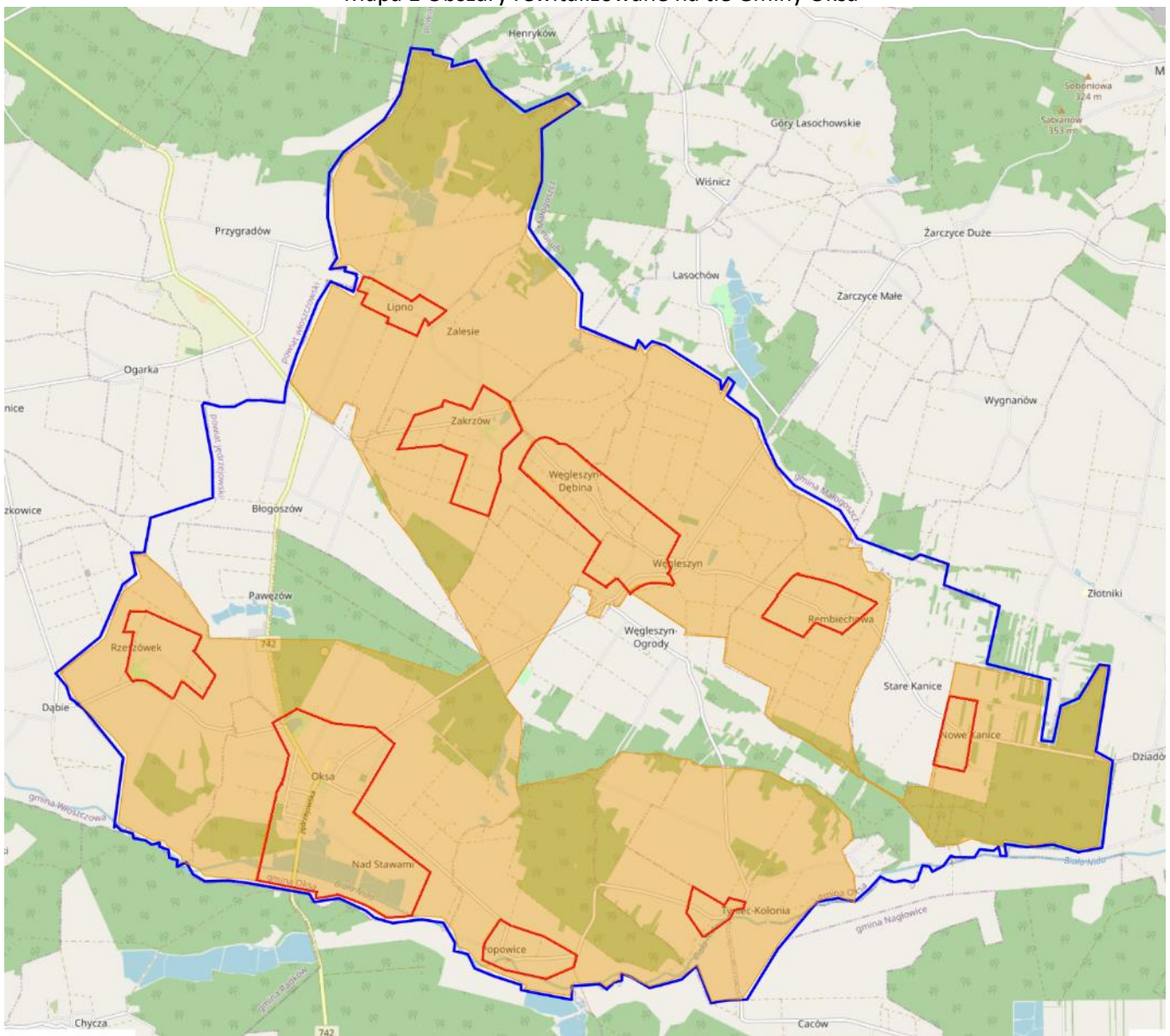
Mapa 1 Obszary rewitalizowane na tle Gminy Oksa



Źródło: opracowanie własne na podstawie www.geoserwis.pl

Legenda — granice gminy  obszar zdegradowany  granice podobszarów rewitalizacji

Mapa 2 Podobszar rewitalizacji nr 1 Oksa

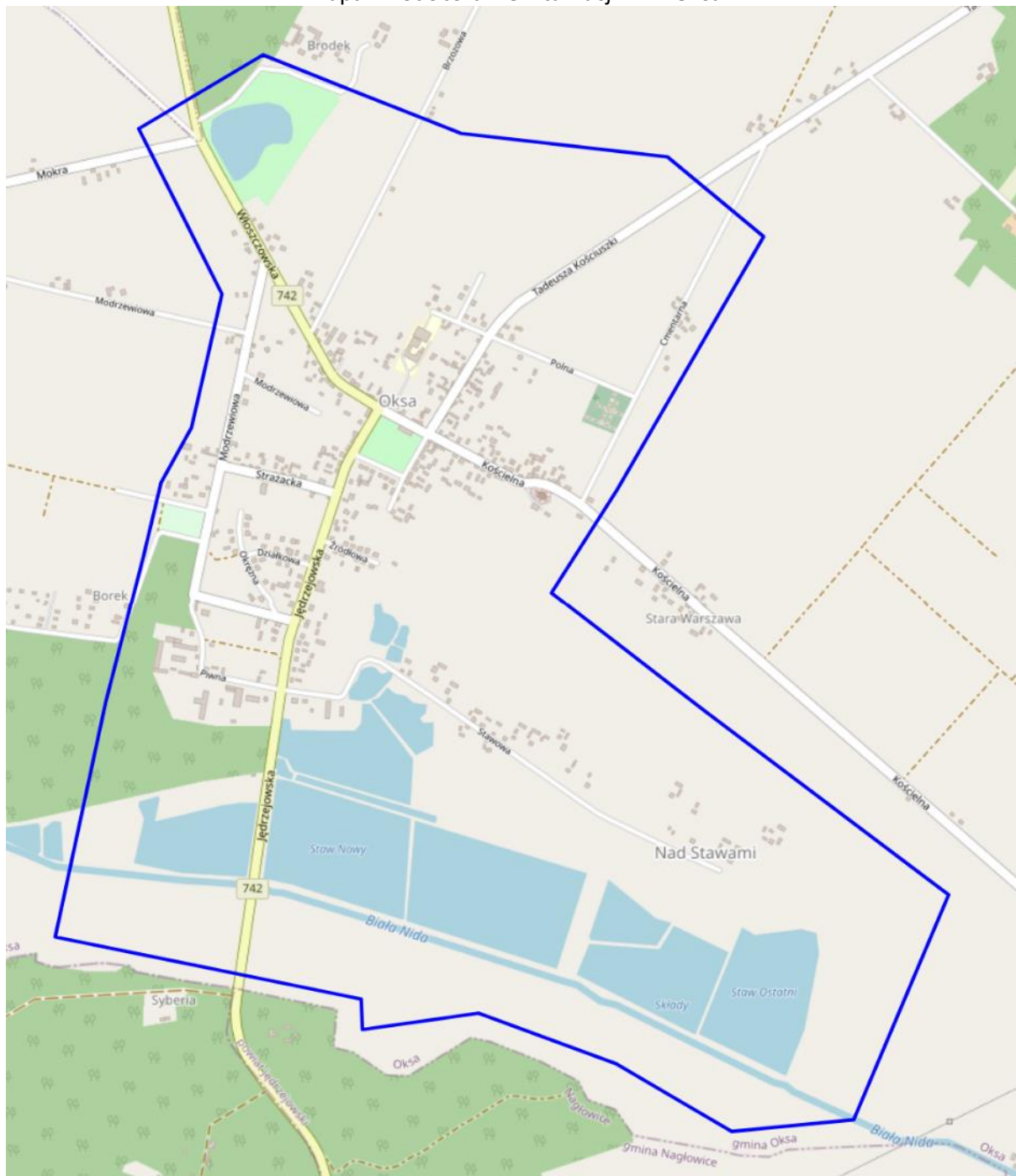

Źródło: opracowanie własne na podstawie www.geoserwis.pl

Mapa 3 Podobszar rewitalizacji nr 2 Lipno

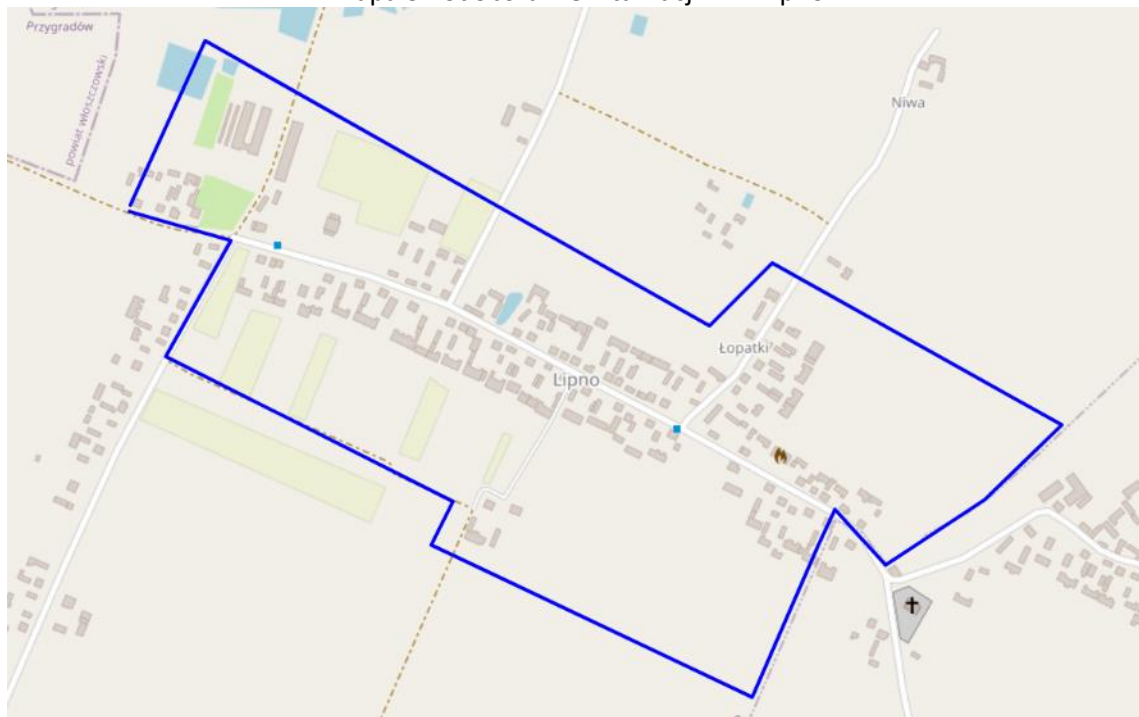

Źródło: opracowanie własne na podstawie www.geoserwis.pl

Mapa 4 Podobszar rewitalizacji nr 3 Rembiechowa



Źródło: opracowanie własne na podstawie www.geoserwis.pl

Mapa 5 Podobszar rewitalizacji nr 4 Węgleszyn /Węgleszyn – Dębina

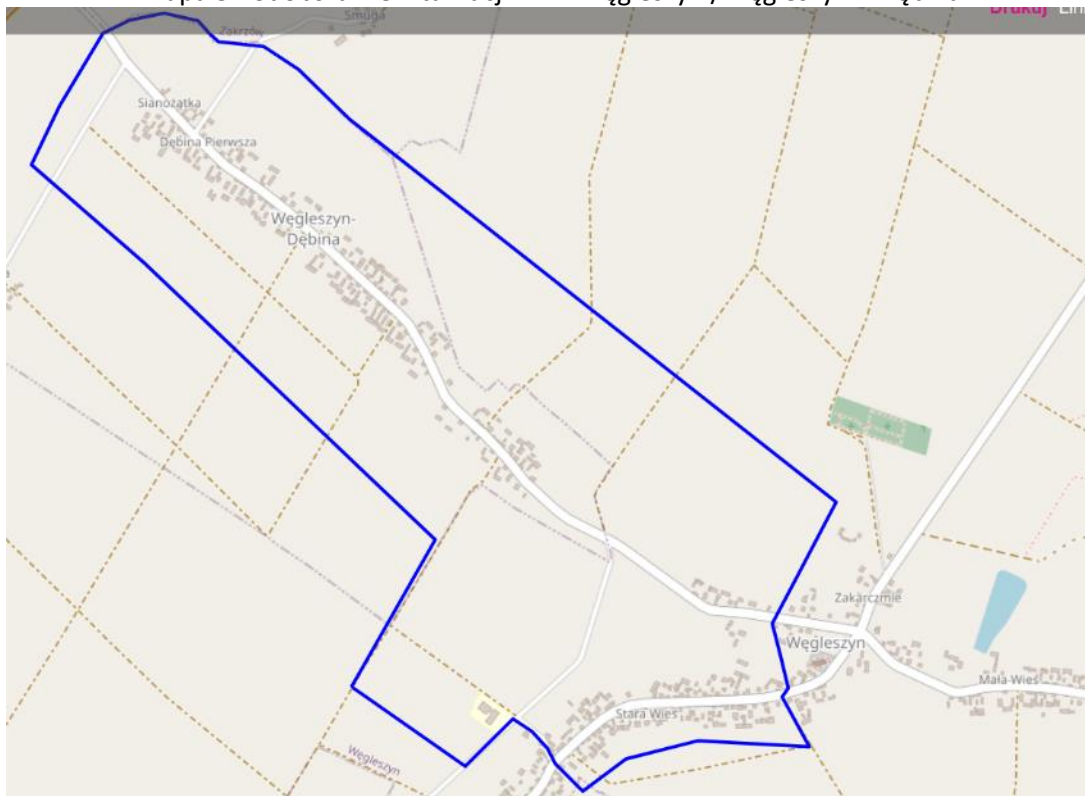

Źródło: opracowanie własne na podstawie www.geoserwis.pl

Mapa 6 Podobszar rewitalizacji nr 5 Zakrzów



Źródło: opracowanie własne na podstawie www.geoserwis.pl

Mapa Podobszar rewitalizacji nr 6 Popowice



Źródło: opracowanie własne na podstawie www.geoserwis.pl

Mapa Podobszar rewitalizacji nr 7 Rzeszówek

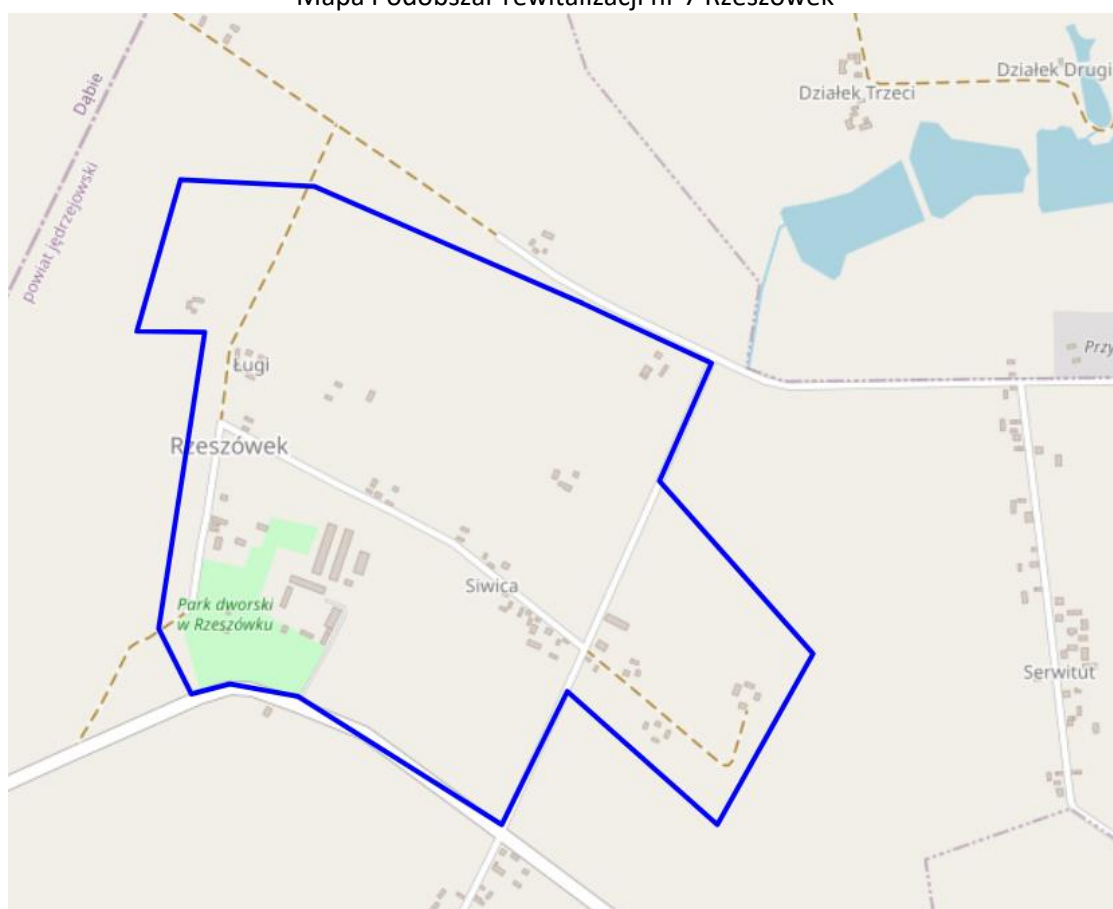

Źródło: opracowanie własne na podstawie www.geoserwis.pl

Mapa Podobszar rewitalizacji nr 8 Tyniec



Źródło: opracowanie własne na podstawie www.geoserwis.pl

Mapa Podobszar rewitalizacji nr 9 Nowe Kanice



Źródło: opracowanie własne na podstawie www.geoserwis.pl

8 Lista planowanych podstawowych projektów i przedsięwzięć rewitalizacyjnych

Do rozdziału wprowadza się zadanie:

- Kompleksowa termomodernizacja budynków użyteczności publicznej na terenie Gminy Oksa – etap II
- Aktywizacja osób bezrobotnych i poszukujących pracy

1 Nazwa projektu	Projekt rewitalizacyjny Kompleksowa termomodernizacja budynków użyteczności publicznej na terenie Gminy Oksa – etap II
2 Wskazanie podmiotów realizujących projekt	Gmina Oksa
3 Zakres realizowanych zadań	<p>Zadanie polega termomodernizacji 6 budynków użyteczności publicznej:</p> <ol style="list-style-type: none"> 1. Remiza OSP/światlica wiejska Nowe Kanice 2. Remiza OSP/światlica wiejska w Popowicach 3. Remiza OSP/światlica wiejska w Rzeszówku 4. Remiza OSP/światlica wiejska w Tyńcu 5. Budynek Szkoły Podstawowej w Węgleszynie 6. Budynek Szkoły Podstawowej w Oksie <p>Zakres prac:</p> <ul style="list-style-type: none"> - kompleksowa modernizacja systemu grzewczego w tym wymiana źródła ciepła, wymiana grzejników, montaż termostatów, orurowanie i osprzęt, - modernizacja systemu cwu. - docieplenie obiektu (ścian na gruncie, stropodachu, ścian zewnętrznych szkoły i sali gimnastycznej) - wymiana stolarki okiennej i drzwiowej -wymiana oświetlenia - montaż paneli fotowoltaicznych <p>Prace remontowo-budowlane powinny być prowadzone poza okresem lęgowym ptaków. Obowiązuje ochrona gatunkowa roślin, zwierząt i grzybów (zgodnie z ustawą o ochronie przyrody). W przypadku stwierdzenia gatunków chronionych wymagane jest uzyskanie zezwolenia GDOŚ/RDOŚ</p>
4 Lokalizacja (miejsce przeprowadzenia danego projektu)	<ul style="list-style-type: none"> • Oksa podobszar nr 1 • Węgleszyn/Węgleszyn – Dębina podobszar nr 4 • Popowice podobszar nr 6 • Rzeszówek podobszar nr 7 • Tyniec podobszar nr 8 • Nowe Kanice podobszar nr 9
5 Szacowana wartość	5 000 000 zł
6 Prognozowane rezultaty wraz ze sposobem ich oceny i zmierzenia w odniesieniu do celów rewitalizacji	<p>Rezultaty:</p> <ul style="list-style-type: none"> • Ilość zaoszczędzonej energii elektrycznej [MWh/rok] - 14,29 • Ilość zaoszczędzonej energii cieplnej [GJ/rok] - 6 170,43 • Szacowany roczny spadek emisji gazów cieplarnianych [tony równoważnika CO2/rok] - 516,73 <p>Sposób pomiaru rezultatów:</p> <ul style="list-style-type: none"> • Audyt ex- post

Aneks nr 1 do Programu Rewitalizacji Gminy Oksa na lata 2018-2023

	<ul style="list-style-type: none"> • Protokoły odbioru robót
9 Finansowanie	RPO Województwa Świętokrzyskiego na lata 2014-2020 Oś 3 3. Efektywna i zielona energia Działanie 3.3 Poprawa efektywności energetycznej z wykorzystaniem odnawialnych źródeł energii w sektorze publicznym i mieszkaniowym. Środki własne Gminy, środki z WFOŚiGW w Kielcach
10 okres realizacji	2021-2022

1 Nazwa projektu	Projekt rewitalizacyjny Aktywizacja osób bezrobotnych i poszukujących pracy
2 Wskazanie podmiotów realizujących projekt	Lider: Powiatowy Urząd Pracy Podmioty wspomagające: Gmina Oksa Rada Sołecka Gminny Ośrodek Pomocy Społecznej w Oksie
3 Zakres realizowanych zadań	W ramach projektu będą podejmowane różnego rodzaju aktywne formy aktywizacji osób bezrobotnych i poszukujących pracy m.in. szkolenia, staże, kursy zawodowe, praktyki, refundacja kosztów badań lekarskich, itp.
4 Lokalizacja (miejsce przeprowadzenia danego projektu)	Podobszar rewitalizacji: <ul style="list-style-type: none"> • Popowice podobszar nr 6 • Rzeszówek podobszar nr 7 • Tyniec podobszar nr 8 • Nowe Kanice podobszar nr 9
5 Szacowana wartość	80 000 zł
6 Prognozowane rezultaty wraz ze sposobem ich oceny i zmierzenia w odniesieniu do celów rewitalizacji	Prognozowane rezultaty w okresie wdrażania Programu Rewitalizacji: W ciągu 3 lat realizacji Programu rewitalizacji minimum 40 mieszkańców (będzie miało możliwość skorzystać z aktywnych form wspierających zatrudnienie (staże, kursy zawodowe, roboty interwencyjne, praktyki, itp.) Sposób pomiaru rezultatów: <ul style="list-style-type: none"> • listy obecności, • informacje uzyskiwane z Powiatowego Urzędu Pracy, • dane własne Urzędu Gminy w Oksie, • dokumentacja fotograficzna.
9 Finansowanie	Zakłada się 85% dofinansowania w ramach RPO WŚ 2014-2020 Poddziałanie 9.2.1 Rozwój wysokiej jakości usług społecznych oraz Poddziałania 8.5.3 Edukacja formalna i pozaformalna osób dorosłych
10 okres realizacji	2021-2022